00178653
00178654
00178655
00178687
00178688
00178689
00178690
00178691
00178692
00178693
00178694
00178695
00178696
00178697
00178698
00178699

SMARTWATCH

Smartwatch 7050 / 7070 / 9050 / 9090
Smartwatch Eno / Erea / Aro / Vertex

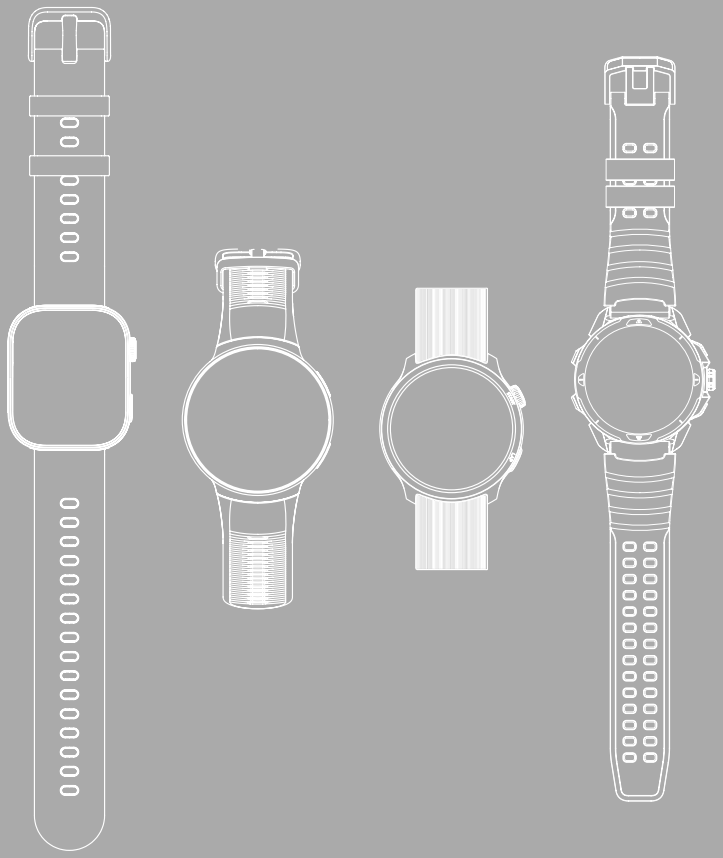

D Bedienungsanleitung

INHALTSVERZEICHNIS

1. Erklärung von Warnsymbolen und Hinweisen 3

2. Packungsinhalt 3

3. Sicherheitshinweise 4

4. Bedienungselemente 6

5. Erste Schritte 7

5.1 Aufladen 7

5.2 Anlegen und Einschalten 8

5.3 Ausschalten 8

6. Einrichten Ihrer Smartwatch 9

6.1 Herunterladen der App "Hama Pulse" 9

6.2 Kopplung von Smartwatch und Smartphone 10

7. Bedienung Ihrer Smartwatch 12

7.1 Hinweise zur Bedienung 16

8. Wartung und Pflege 17

9. Haftungsausschluss 17

10. Unterstützte Sprachen 17

11. Technische Daten 17

12. Entsorgungshinweise 19

13. Konformitätserklärung 19

Vielen Dank, dass Sie sich für ein Hama Produkt entschieden haben!
Nehmen Sie sich Zeit und lesen Sie die folgenden Anweisungen und Hinweise zunächst durch.
Bewahren Sie diese Bedienungsanleitung anschließend an einem sicheren Ort auf, um bei Bedarf darin nachschlagen zu können.

Ihre neue Smartwatch ist der ideale Begleiter eines gesunden Lebensstils und motiviert Sie, den ganzen Tag aktiv zu sein. Neben der Anzeige der Uhrzeit und des Datums, sammelt sie Daten über die Anzahl Ihrer Schritte, Ihre Herzfrequenz und Ihre verbrannten Kalorien. Die drahtlose Verbindung über *Bluetooth*® zu Ihrem Smartphone ermöglicht es Ihnen, die Daten auf der dazugehörigen App „Hama Pulse" zu dokumentieren und so Ihren Erfolg stets mitzuverfolgen. Prüfen Sie hier, wann Sie Ihr persönliches Fitnessziel erreicht haben!

1. Erklärung von Warnsymbolen und Hinweisen

Warnung

Wird verwendet, um Sicherheitshinweise zu kennzeichnen oder um Aufmerksamkeit auf besondere Gefahren und Risiken zu lenken.

Hinweis

Wird verwendet, um zusätzliche Informationen oder wichtige Hinweise zu kennzeichnen.

2. Packungsinhalt

- Smartwatch „Smartwatch 7050" / „Smartwatch 7070" / „Smartwatch 9050" / "Smartwatch 9090" / "Smartwatch Eno" / "Smartwatch Erea" / "Smartwatch Aro" / "Smartwatch Vetrex"
- 1 USB-C Ladekabel
- Schnellstartanleitung
- Sicherheitshinweisblatt

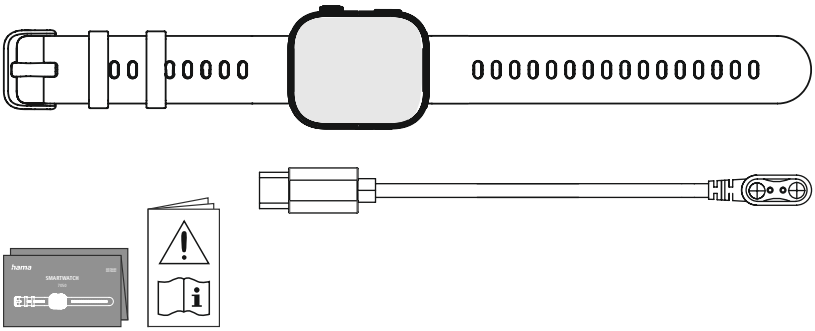

Hinweis

Die in dieser Bedienungsanleitung dargestellten Illustrationen und Symbole entsprechen dem Modell Smartwatch 7050 mit den Artikelnummern 00178690 und 00178692.

Die Modelle Smartwatch 7070 (00178694, 00178696), Smartwatch 9050 (00178653, 00178655, 00178698),Smartwatch 9090 (00178688), Smartwatch Eno (00178689, 00178691), Smartwatch Erea (00178693, 0017895), Smartwatch Aro (00178654, 00178697, 00178699) und Smartwatch Vertex (00178687) können optisch abweichen.

3. Sicherheitshinweise

Warnung

Nehmen Sie sich Zeit und lesen Sie die folgenden Anweisungen und Hinweise zunächst ganz durch. Informationen zum Gebrauch des Produktes entnehmen Sie dieser Bedienungsanleitung.

- Das Produkt ist für den privaten, nicht gewerblichen Gebrauch vorgesehen.
- Verwenden Sie das Produkt ausschließlich für den dazu vorgesehenen Zweck.
- Schützen Sie das Produkt vor Schmutz, Feuchtigkeit und Überhitzung und verwenden Sie es nur in trockenen Umgebungen.
- Betreiben Sie das Produkt nicht in unmittelbarer Nähe der Heizung, anderer Hitzequellen oder in direkter Sonneneinstrahlung.
- Betreiben Sie das Produkt nicht außerhalb seiner in den technischen Daten angegebenen Leistungsgrenzen.
- Benutzen Sie das Produkt nicht in Bereichen, in denen elektronische Produkte nicht erlaubt sind.
- Der Akku ist fest eingebaut und kann nicht entfernt werden.
- Öffnen Sie das Produkt nicht und betreiben Sie es bei Beschädigungen nicht weiter.
- Versuchen Sie nicht, das Produkt selbst zu warten oder zu reparieren. Überlassen Sie jegliche Wartungsarbeit dem zuständigen Fachpersonal.
- Lassen Sie das Produkt nicht fallen und setzen Sie es keinen heftigen Erschütterungen aus.
- Nehmen Sie keine Veränderungen am Produkt vor. Dadurch verlieren Sie jegliche Gewährleistungsansprüche.
- Entsorgen Sie das Verpackungsmaterial sofort gemäß den örtlich gültigen Entsorgungsvorschriften.
- Werfen Sie den Akku bzw. das Produkt nicht ins Feuer.
- Verändern und/oder deformieren/erhitzen/zerlegen Sie Akkus/Batterien nicht.
- Lassen Sie sich auf der Fahrt mit einem Kraftfahrzeug oder Sportgerät nicht durch Ihr Produkt ablenken und achten Sie auf die Verkehrslage und Ihre Umgebung.
- Konsultieren Sie einen Arzt, bevor Sie ein Trainingsprogramm starten.
- Achten Sie während des Trainings stets auf die Reaktionen Ihres Körpers und verständigen Sie in Notfällen einen Arzt.
- Ziehen Sie einen Arzt zu Rate, wenn Sie an bestehenden Erkrankungen leiden und das Produkt dennoch nutzen wollen.
- Dies ist ein Verbraucherprodukt und kein medizinisches Gerät. Es ist somit nicht für die Diagnose, Therapie, Heilung oder Prävention von Krankheiten gedacht.
- Längerer Hautkontakt kann zu Hautreizungen und Allergien führen. Suchen Sie einen Arzt auf, falls die Symptome andauern.
- Dieses Produkt ist kein Spielzeug. Es enthält verschluckbare Kleinteile, die eine Erstickungsgefahr darstellen.
- Verwenden Sie den Artikel nur unter moderaten klimatischen Bedingungen.

Gefahr eines elektrischen Schlages

- Öffnen Sie das Produkt nicht und betreiben Sie es bei Beschädigungen nicht weiter.
- Verwenden Sie das Produkt nicht, wenn der AC-Adapter, das Adapterkabel oder die Netzleitung beschädigt sind.
- Versuchen Sie nicht, das Produkt selbst zu warten oder zu reparieren. Überlassen Sie jegliche Wartungsarbeiten dem zuständigen Fachpersonal.

Warnung – Herzschrittmacher

Das Produkt erzeugt magnetische Felder. Personen mit Herzschrittmacher sollten vor der Benutzung dieses Produktes einen Arzt zu Rate ziehen, ob die Funktion des Herzschrittmachers dadurch beeinträchtigt werden kann.

Hinweis – Flugverkehr

- Dieses Produkt ist ein Dauerfunksender. Beachten Sie, dass im Flugverkehr das Mitführen und Betreiben von Funksendern in bestimmten Flugphasen (z.B. Start/Landung) aus Sicherheitsgründen nicht gestattet ist.
- Erkundigen Sie sich vor einem Flug bei der Fluglinie, ob Ihr Fitness-Tracker mitgeführt werden darf. Im Zweifelsfall lassen Sie das Produkt zuhause.

Warnung – Akku

- Verwenden Sie nur geeignete Ladegeräte oder USB-Anschlüsse zum Aufladen.
- Verwenden Sie defekte Ladegeräte oder USB-Anschlüsse generell nicht mehr und versuchen Sie nicht, diese zu reparieren.
- Überladen oder tiefentladen Sie das Produkt nicht.
- Vermeiden Sie Lagerung, Laden und Benutzung bei extremen Temperaturen und extrem niedrigem Luftdruck (wie z.B. in großen Höhen).
- Laden Sie bei längerer Lagerung regelmäßig (min. vierteljährig) nach.

4. Bedienungselemente

1. Bedienrad
2. Bedienknopf
3. Full-Touch-Display
4. Abnehmbares Armband
5. Verschluss
6. Ladekontakt

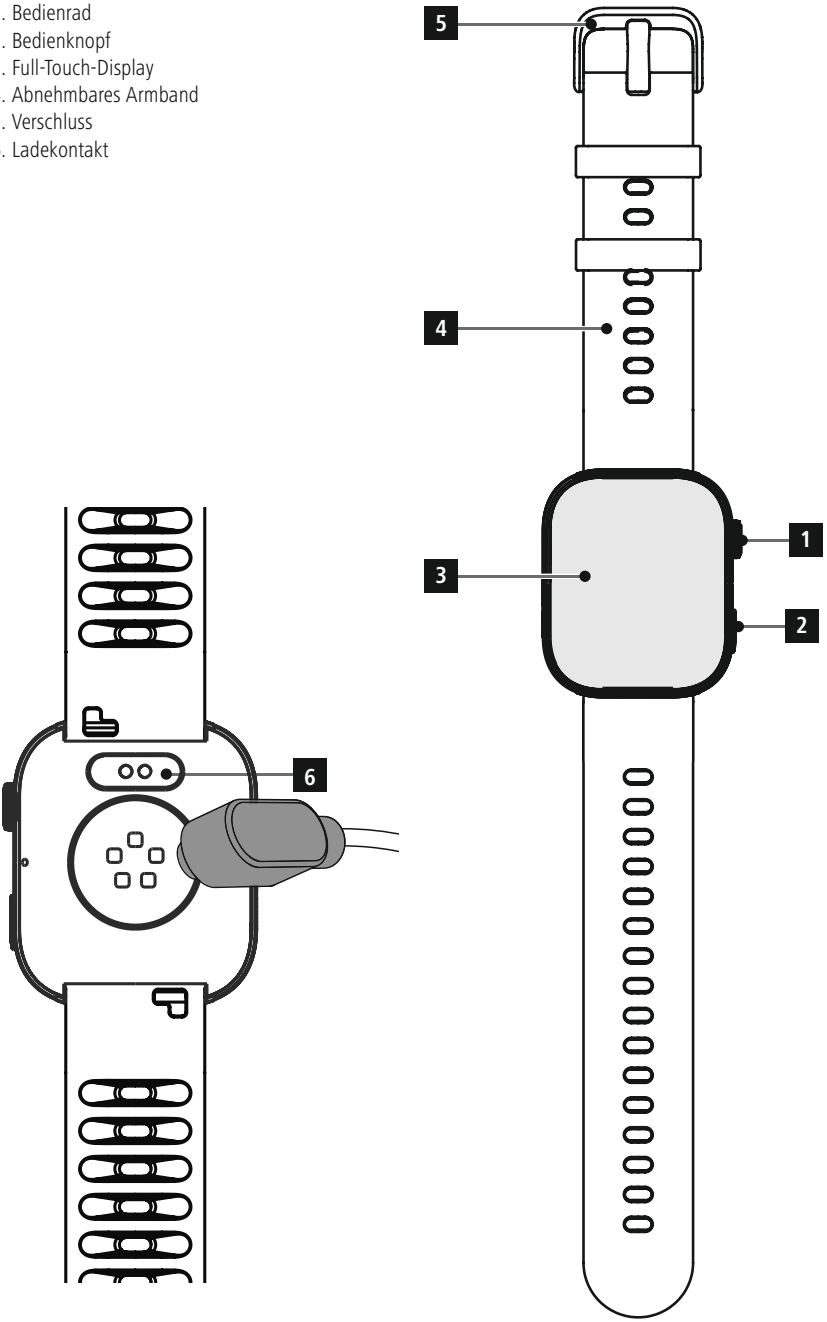

5. Erste Schritte

Hinweis

Die Beschreibungen und Darstellungen in dieser Bedienungsanleitung basieren auf der App **Hama Pulse** in der Version 1.0.0 und der Smartwatch Firmware-Version 1.0.5 . Beachten Sie, dass es bei Aktualisierung von App oder Smartwatch zu Abweichungen bei Bezeichnungen und Darstellungen kommen kann.

5.1 Aufladen

- Laden Sie Ihre Smartwatch vor der ersten Benutzung vollständig auf.
- Verbinden Sie das Ladekabel mit einem freien USB-C-Anschluss Ihres Computers oder einem USB-CLadegerät und dem Ladekontakt **[6]** Ihrer Smartwatch. Beachten Sie hierzu die Bedienungsanleitung des verwendeten USB-Ladegeräts.

Hinweis

- Die Ladezeit für eine vollständige Ladung des Akkus beträgt unter 2 Stunden. Wird der Akku im Display als voll geladen angezeigt, ist der Ladevorgang beendet. Trennen Sie anschließend Ihre Smartwatch von der Stromversorgung.
- Liegt der Akkustand nur noch bei 10 %, laden Sie Ihre Smartwatch auf, um Funktions-einschränkungen zu vermeiden.

5.2 Anlegen und Einschalten

- Vor dem ersten Anlegen und Einschalten müssen Sie Ihre Smartwatch mit dem beiliegenden Ladekabel verbinden und an eine Stromquelle anschließen.
- Nach dem erfolgreichen Aufladen legen Sie Ihre Smartwatch an Ihr Handgelenk an und schließen Sie das Armband **[4]** mithilfe des Verschlusses **[5]**.
- Halten Sie den Bedienknopf **[2]** für 3 Sek. gedrückt, um Ihre Smartwatch zu starten.

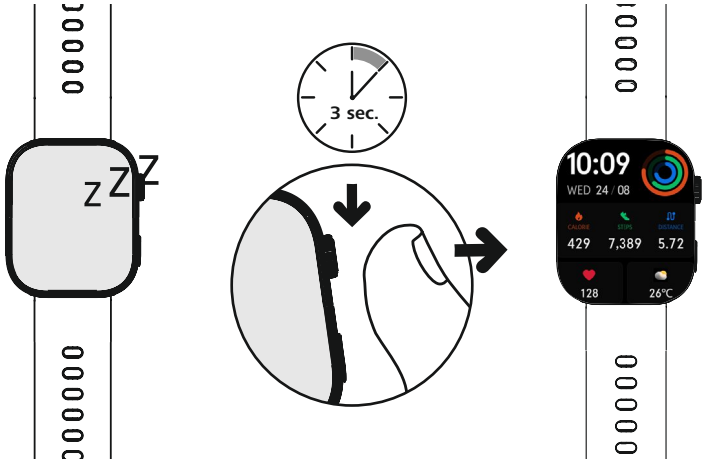

Hinweis

- Um die Messfunktionen bestmöglich zu nutzen, sollte Ihre Smartwatch auf der Oberseite des Unterarms eng anliegen und angenehm zu tragen sein. Der Abstand zwischen Smartwatch und Handwurzelknochen sollte etwa einen Finger breit sein.
- Um eine bestmögliche Aufzeichnung Ihrer Aktivitäten zu gewährleisten, tragen Sie Ihre Smartwatch als Rechtshänder am linken Handgelenk und als Linkshänder am rechten Handgelenk.

5.3 Ausschalten

- Um Ihre Smartwatch auszuschalten, wechseln Sie in den Menüpunkt **[EINSTELLUNGEN]** und tippen im Untermenü **[ALLGEMEIN]** auf **[AUSSCHALTEN]**. Bestätigen Sie die anschließende Frage, um Ihre Smartwatch auszuschalten.

6. Einrichten Ihrer Smartwatch

Um Zugriff auf den vollen Funktionsumfang Ihrer Smartwatch zu erhalten, installieren Sie die App „Hama Pulse“. Die folgenden Abschnitte enthalten Informationen zum Herunterladen und Einrichten der App.

6.1 Herunterladen der App "Hama Pulse"

Hinweis

Es werden die folgenden Betriebssysteme unterstützt:

- iOS 14.0 oder höher
- Android 9.0 oder höher

Nach dem ersten Einschalten Ihrer Smartwatch werden Sie dazu aufgefordert, die dazugehörige App „Hama Pulse“ auf Ihrem Smartphone herunterzuladen. Ein entsprechender QR-Code wird auf dem Display Ihrer Smartwatch angezeigt.

- Scannen Sie den QR-Code mit Ihrem Smartphone oder laden Sie die App aus dem Play Store (Android) oder dem App Store (iOS) herunter:

Hama Pulse
link.hama.com/app/pulse

- Zur Installation der App, folgen Sie den Anweisungen Ihres Smartphones.

Hinweis

Weitere Informationen zu den einzelnen Anzeigen, Menüs und Funktionen der App erhalten Sie in der App unter “Hilfe und Feedback”.

6.2 Kopplung von Smartwatch und Smartphone

Hinweis

- Damit Ihre Smartwatch eingehende Anrufe, SMS, WhatsApp-Nachrichten und weitere Benachrichtigungen anzeigt, aktivieren Sie hierfür den Push-Modus für Benachrichtigungen in den Einstellungen Ihres Smartphones.
- Während der Einrichtung der App erfolgen Abfragen, ob die App auf Funktionen Ihres Endgerätes zugreifen darf. Erlauben Sie diese Abfragen für den vollen Funktionsumfang Ihrer Smartwatch.

- Starten Sie die App auf Ihrem Smartphone und stimmen Sie der Datenschutzvereinbarung zu. Beantworten Sie auftretende Fragen.

Für ein optimales Nutzungserlebnis sollten Sie ein Benutzerkonto erstellen. Durch die Erstellung eines Benutzerkontos können Sie Ihre persönlichen Daten abrufen, wenn Sie das Smartphone wechseln. Somit sind Ihre persönlichen Daten jederzeit verfügbar. Die Erstellung eines Benutzerkontos ist keine Voraussetzung zur Nutzung der App.

- Um ein Benutzerkonto anzulegen, tippen Sie auf **[ACCOUNT ERSTELLEN]** und geben Sie eine E-Mail
- Adresse sowie ein Passwort ein und tippen Sie auf **[REGISTRIEREN]**
- Geben Sie den Verifizierungscode ein, der an die von Ihnen angegebene E-Mail-Adresse geschickt wird. Prüfen Sie gegebenenfalls Ihren Spam-Ordner.
- Nach erfolgreicher Registrierung können Sie einen Benutzernamen und Ihre persönlichen Dateneingeben. Schließen Sie die Einrichtung ab.
- Anschließend startet die Suche nach Ihrer Smartwatch.
- Folgen Sie den Anweisungen der App auf Ihrem Smartphone, um Ihre Smartwatch zu verbinden. Ihr Smartphone wird eine Bluetooth-Verbindung zu Ihrer Smartwatch herstellen.

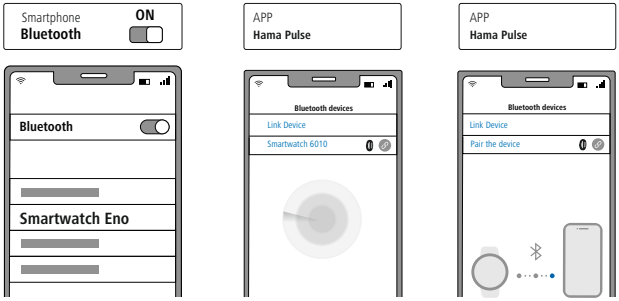

Bestätigen Sie die Verbindung auf ihrem Gerät um die Smartwatch mit der App zu verbinden und nehmen Sie anschließend Ihre persönlichen Einstellungen vor um die Einrichtung in der App abzuschließen.

- Ihre Smartwatch ist mit der App verbunden und die Synchronisierung wird gestartet.

Hinweis

- Bitte synchronisieren Sie Ihre Smartwatch vor der ersten Nutzung mit der App. Sollten Sie eine Aktivität aufzeichnen, bevor Ihre Smartwatch das erste Mal mit der App synchronisiert wurde, wird die Aktivität anschließend nicht in die App übertragen.
- Um eine Synchronisierung Ihrer Smartwatch mit der App manuell zu starten, ziehen Sie den Bildschirm auf der Startseite der App nach unten.
- Aufgrund des begrenzten Speicherplatzes Ihrer Smartwatch sollten Sie Ihre Smartwatch mindestens einmal pro Woche mit der App synchronisieren, um Datenverlust zu vermeiden.

Hinweis

- Nach der ersten Synchronisierung mit der App übernimmt Ihre Smartwatch automatisch die Uhrzeit, das Datum und die Sprache Ihres Smartphones.
- Die Uhrzeit und das Datum können nicht manuell eingestellt werden.
- Die Displaysprache Ihrer Smartwatch richtet sich nach Ihrer Auswahl in der App. Solange die Einrichtung nicht abgeschlossen ist, bleibt die Displaysprache Englisch. Wählen Sie die gewünschte Displaysprache in den Einstellungen der App aus.
- Die App wird Sie darauf hinweisen, wenn eine Aktualisierung der Firmware für Ihre Smartwatch verfügbar ist. Führen Sie die Aktualisierung in der App durch, um eine einwandfreie Funktion Ihrer Smartwatch zu gewährleisten.

Infos zu Firmware-Updates für Ihr Smartwatch-Modell finden Sie hier:

https://support.hama.com/product-updates_eng

7. Bedienung Ihrer Smartwatch

Die folgenden Abschnitte enthalten Informationen zur Bedienung und Menüstruktur Ihrer Smartwatch. Ihre Smartwatch verfügt über ein Display mit Touchscreen.

- Tippen Sie auf Symbole und Menüs oder wischen Sie über das Display, um durch Menüs zu navigieren und Funktionen auszuführen.
- Drücken Sie den Bedienknopf **[1]**/**[2]** , um das Display Ihrer Smartwatch zu aktivieren. Anschließend können Sie durch Wischen auf dem Display zwischen den verschiedenen Anzeigen und Menüpunkten in der nachfolgend dargestellten Reihenfolge wechseln.
- Die Untermenüs erreichen Sie durch Tippen auf das jeweilige Symbol.
- Durch Drücken des Bedienknopfes **[1]**/**[2]** öffnen Sie das Hauptmenü oder verlassen ein Menü und springen zum Startbildschirm zurück.
- Durch längeres Drücken des Bedienknopfes **[1]**/**[2]** können Sie Ihre Smartwatch neu starten oder ausschalten.

Hinweis

Die folgenden Grafiken aller Modelle sind Übersichten der Menüstruktur mit allen Menüpunkten.

Smartwatch 7050 / Eno

Verknüpfungen*
Musik
Herzfrequenz
Stress
Blutsauerstoff
Weltuhr
Einstellungen

Schnelleinstellungen
Nicht-Stören Modus
Schlafmodus
Helligkeit
Taschenlampe
Lautstärke
Smartphone suchen
Anheben zum Aktivieren
Displaysperre
Signalton Ein/Aus
Always-on-Display
Wassersperre
Wecker

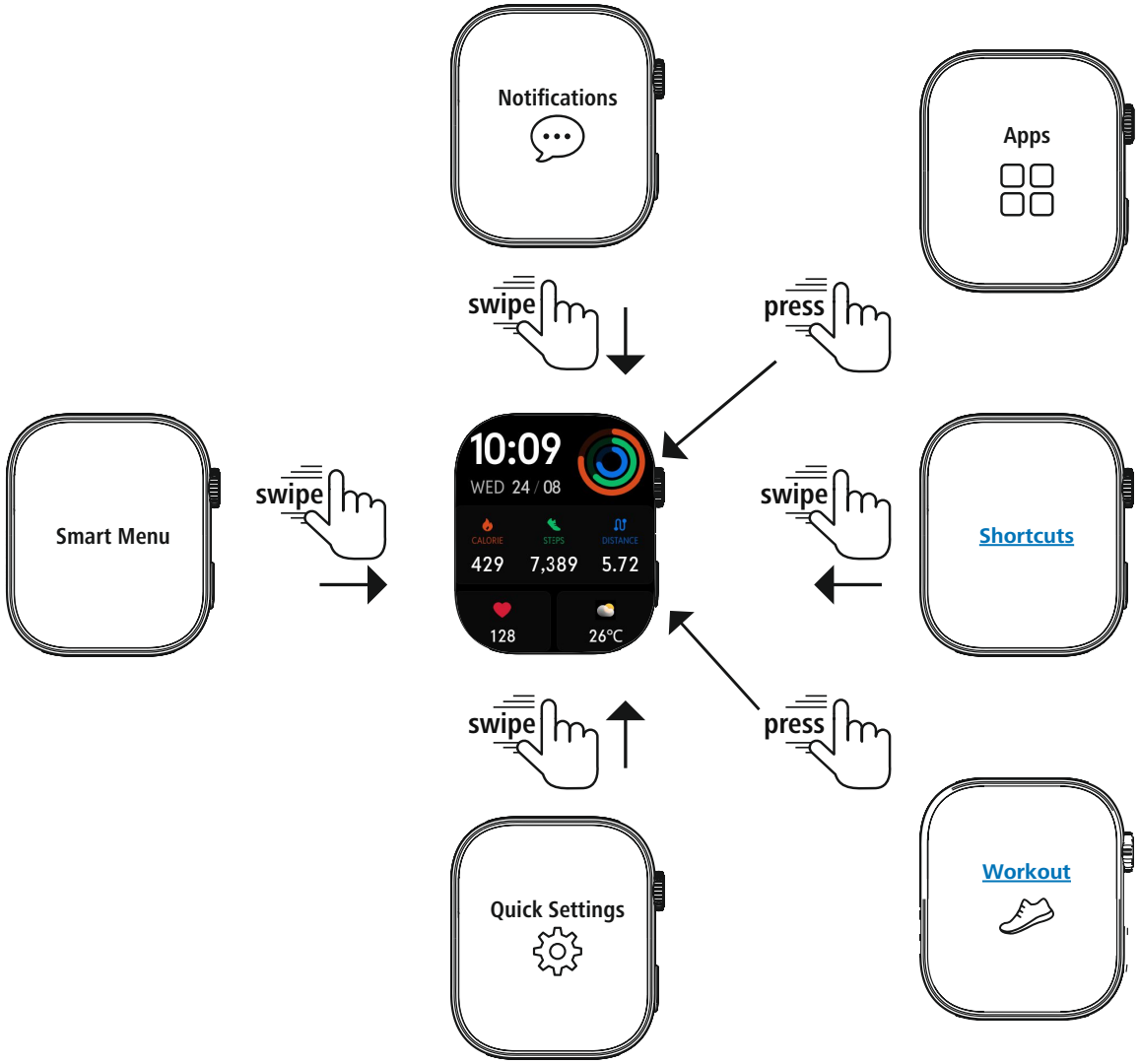

Apps
Aktivität
Training
Trainingsaufzeichnungen
VO_2 Max
Trainingsbelastung
Herzfrequenz
Schlaf
Stress
Blutsauerstoff
Health Snap
Atmen
Trink-Assistent
Agenda
Wecker
Timer
Stoppuhr
Taschenrechner
Telefon
Kompass
Höhenmesser & Barometer
Wetter
Kamera-Steuerung
Musik
Weltuhr
Smartphone suchen
Einstellungen

* Die Verknüpfungen lassen sich über die App **Hama Pulse** individuell anpassen.

Smartwatch 7070 / Erea

Verknüpfungen*
Musik
Herzfrequenz
Stress
Blutsauerstoff
Weltuhr
Einstellungen

Schnelleinstellungen
Nicht-Stören Modus
Schlafmodus
Helligkeit
Taschenlampe
Lautstärke
Smartphone suchen
Anheben zum Aktivieren
Displaysperre
Signalton Ein/Aus
Always-on-Display
Wassersperre
Wecker

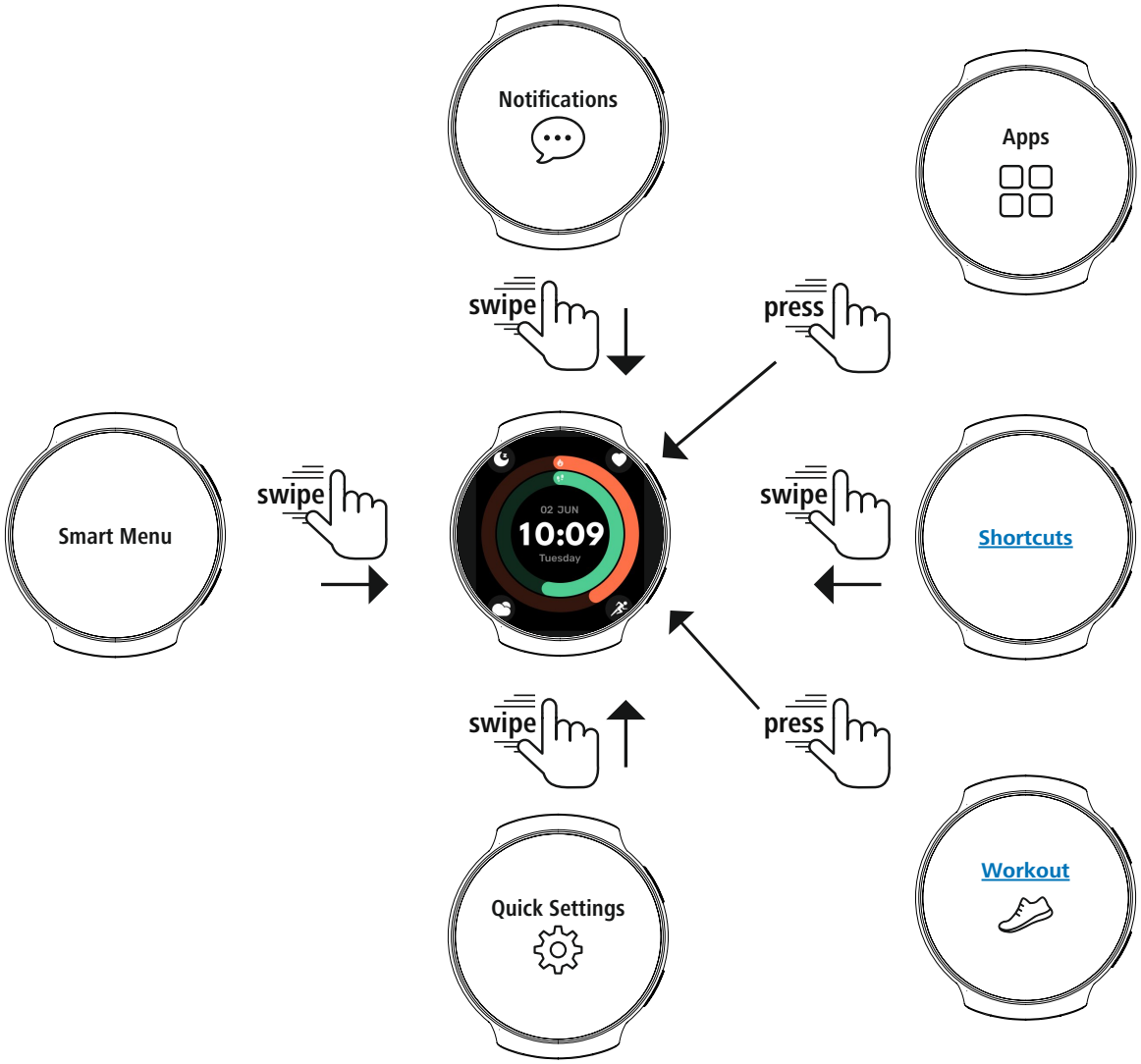

Apps
Aktivität
Training
Trainingsaufzeichnungen
VO_2 Max
Trainingsbelastung
Herzfrequenz
Schlaf
Stress
Blutsauerstoff
Health Snap
Atmen
Trink-Assistent
Agenda
Wecker
Timer
Stoppuhr
Taschenrechner
Telefon
Kompass
Höhenmesser & Barometer
Wetter
Kamera-Steuerung
Musik
Weltuhr
Smartphone suchen
Einstellungen

* Die Verknüpfungen lassen sich über die App **Hama Pulse** individuell anpassen.

Smartwatch 9050 / Aro

Verknüpfungen*
Musik
Herzfrequenz
Stress
Blutsauerstoff
Weltuhr
Einstellungen

Schnelleinstellungen
Nicht-Stören Modus
Schlafmodus
Helligkeit
Taschenlampe
Lautstärke
Smartphone suchen
Anheben zum Aktivieren
Displaysperre
Signalton Ein/Aus
Always-on-Display
Wassersperre
Wecker

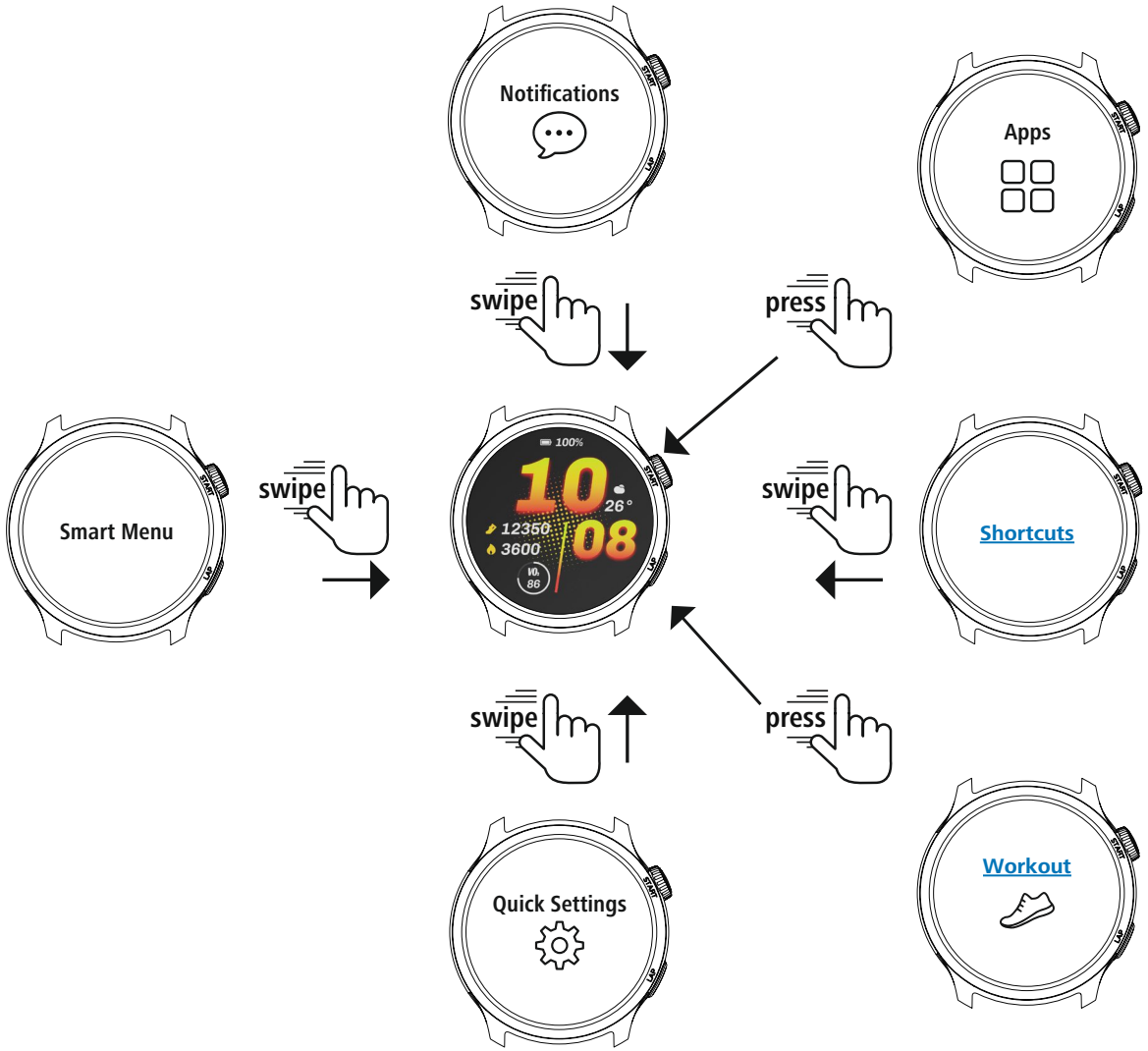

Apps
Aktivität
Training
Trainingsaufzeichnungen
VO_2 Max
Trainingsbelastung
Herzfrequenz
Schlaf
Stress
Blutsauerstoff
Health Snap
Atmen
Trink-Assistent
Agenda
Wecker
Timer
Stoppuhr
Taschenrechner
Telefon
Kompass
Höhenmesser & Barometer
Wetter
Kamera-Steuerung
Musik
Weltuhr
Smartphone suchen
Einstellungen

* Die Verknüpfungen lassen sich über die App **Hama Pulse** individuell anpassen.

Smartwatch 9090 / Vertex

Verknüpfungen*
Musik
Herzfrequenz
Stress
Blutsauerstoff
Weltuhr
Einstellungen

Schnelleinstellungen
Nicht-Stören Modus
Schlafmodus
Helligkeit
Taschenlampe
Lautstärke
Smartphone suchen
Anheben zum Aktivieren
Displaysperre
Signalton Ein/Aus
Always-on-Display
Wassersperre
Wecker

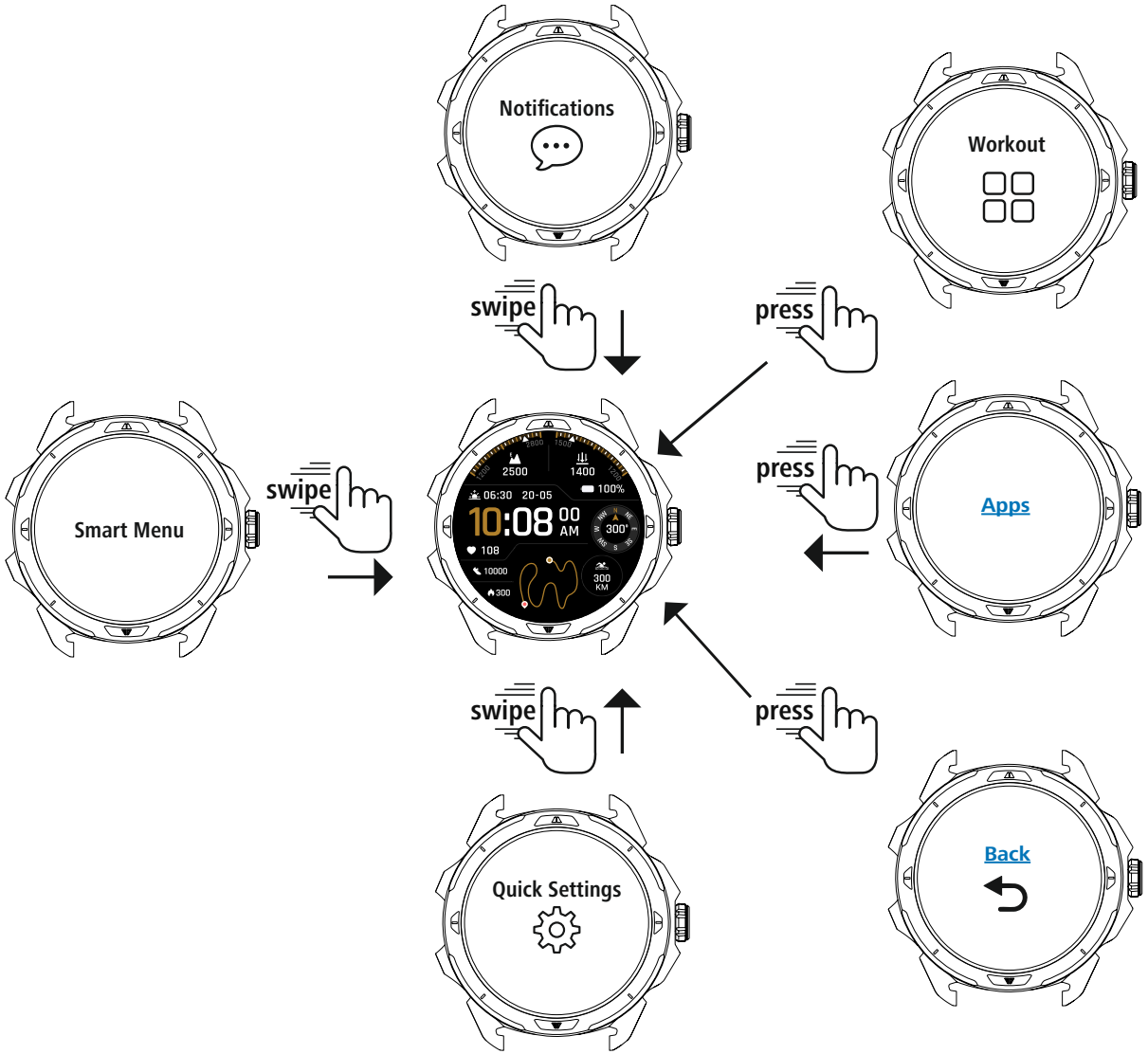

Apps
Aktivität
Training
Trainingsaufzeichnungen
VO_2 Max
Trainingsbelastung
Herzfrequenz
Schlaf
Stress
Blutsauerstoff
Health Snap
Atmen
Trink-Assistent
Agenda
Wecker
Timer
Stoppuhr
Taschenrechner
Telefon
Kompass
Höhenmesser & Barometer
Wetter
Kamera-Steuerung
Musik
Weltuhr
Smartphone suchen
Einstellungen

* Die Verknüpfungen lassen sich über die App **Hama Pulse** individuell anpassen.

7.1 Hinweise zur Bedienung

Hinweis: Anwendung „Workout" (Sportmodi)

- Einige Aktivitäten, die im Freien stattfinden, verwenden das integrierte GPS. Beim Starten der Aktivität wird nach dem GPS-Signal gesucht. Sobald ein GPS-Signal vorhanden ist, können Sie die Aktivität starten. Alternativ können Sie die Aktivität ohne GPS-Signal starten. Abhängig von der ausgewählten Aktivität können ohne GPS-Signal nicht alle Daten aufgezeichnet werden.
- Beachten Sie, dass es ein paar Minuten dauern kann, bis das GPS-Signal von Ihrer Smartwatch empfangen wird. Das gilt besonders, wenn das integrierte GPS zum ersten Mal genutzt wird, längere Zeit nicht mehr genutzt wurde oder Sie sich an einem Ort befinden der weit entfernt von der zuletzt erfassten GPS-Position liegt. Verkürzen Sie die Zeit, indem Sie Ihre Smartwatch mit der App auf Ihrem Smartphone verbinden zur Übertragung von A-GPS Daten. Ggf. erhalten Sie hierzu eine Aufforderung auf dem Display Ihrer Uhr.

8. Wartung und Pflege

Reinigen Sie dieses Produkt mit einem fusselfreien, leicht feuchten Tuch und verwenden Sie keine aggressiven Reiniger.

9. Haftungsausschluss

Die Hama GmbH & Co KG übernimmt keine Haftung oder Gewährleistung für Schäden, die aus unsachgemäßer Installation, Montage und unsachgemäßem Gebrauch des Produktes oder einer Nichtbeachtung der Bedienungsanleitung und/oder der Sicherheitshinweise resultieren.

10. Unterstützte Sprachen

Die Folgenden Sprachen werden von der Benutzeroberfläche Ihrer Smartwatch und der App „Hama Pulse":

unterstützt: Englisch, Deutsch, Spanisch, Französisch, Italienisch, Polnisch, Portugiesisch, Niederländisch, Serbisch, Rumänisch, Tschechisch, Bulgarisch, Slowakisch, Ungarisch, Kroatisch, Norwegisch, Schwedisch, Finnisch, Dänisch, Arabisch, Türkisch, Griechisch, Slowenisch, Russisch, Ukrainisch, Litauisch, Estnisch.

11. Technische Daten

Die folgende Tabelle enthält die technischen Daten für das Modell: **Smartwatch 7050 / Eno**

	00178690/ 00178692/00178689/ 00178691
Bluetooth Version	5.3
Displaytyp	AMOLED
Displaygröße	1.85"
Maße (Gehäuse)	45 × 40 × 11 mm
Gewicht	48 g
Armbandlängen	13,5 - 22,5 cm
Armbandbreite	2,2 cm
Material Armband	Silikon
Material Gehäuse	Aluminium / Kunststoff
Schutzklasse	5 ATM

Batterietyp	Lithium-Polymer
Akkukapazität	300 mAh
Ladezeit	ca. 1,5 Stunden
Akkulaufzeit	ca. 5-7 Tage

Die folgende Tabelle enthält die technischen Daten für das Modell: **Smartwatch 9090 / Vertex**

	00178688/ 00178664/00178687/ 00179064
Bluetooth Version	5.3
Displaytyp	AMOLED
Displaygröße	1.48"
Maße (Gehäuse)	47 × 53 × 14 mm
Gewicht	71 g
Armbandlängen	17 - 25 cm
Armbandbreite	2,2 cm
Material Armband	Silikon
Material Gehäuse	Titanlegierung / Kunststoff
Schutzklasse	5 ATM

Batterietyp	Lithium-Polymer
Akkukapazität	530 mAh
Ladezeit	ca. 1,5 Stunden
Akkulaufzeit	ca. 7-12 Tage

Die folgende Tabelle enthält die technischen Daten für das Modell: **Smartwatch 7070 / Erea**

	00178694/ 00178696/00178693/ 00178695
Bluetooth Version	5.3
Displaytyp	AMOLED
Displaygröße	1.35"
Maße (Gehäuse)	48 × 44 × 11 mm
Gewicht	41 g
Armbandlängen	13,5 - 21,5 cm
Armbandbreite	2,0 cm
Material Armband	Silikon
Material Gehäuse	Aluminium / Kunststoff
Schutzklasse	5 ATM
Batterietyp	Lithium-Polymer
Akkukapazität	260 mAh
Ladezeit	ca. 1,5 Stunden
Akkulaufzeit	ca. 5-7 Tage

Die folgende Tabelle enthält die technischen Daten für das Modell: **Smartwatch 9050 / Aro**

	00178698/ 00178653/00178655/ 00178697/ 00178699/ 00178654
Bluetooth Version	5.3
Displaytyp	AMOLED
Displaygröße	1.32"
Maße (Gehäuse)	47 × 45 × 13 mm
Gewicht	37 g
Armbandlängen	14,5 - 23,5 cm
Armbandbreite	2,2 cm
Material Armband	Gewebe
Material Gehäuse	Aluminium / Kunststoff
Schutzklasse	5 ATM
Batterietyp	Lithium-Polymer
Akkukapazität	420 mAh
Ladezeit	ca. 1,5 Stunden
Akkulaufzeit	ca. 7-12 Tage

12. Entsorgungshinweise

Hinweis zum Umweltschutz:



Ab dem Zeitpunkt der Umsetzung der europäischen Richtlinien 2012/19/EU und 2006/66/EG in nationales Recht gilt folgendes: Elektrische und elektronische Geräte sowie Batterien dürfen nicht mit dem Hausmüll entsorgt werden. Der Verbraucher ist gesetzlich verpflichtet, elektrische und elektronische Geräte sowie Batterien am Ende ihrer Lebensdauer an den dafür eingerichteten, öffentlichen Sammelstellen oder an die Verkaufsstelle zurückzugeben. Einzelheiten dazu regelt das jeweilige Landesrecht. Das Symbol auf dem Produkt, der Gebrauchsanleitung oder der Verpackung weist auf diese Bestimmungen hin. Mit der Wiederverwertung, der stofflichen Verwertung oder anderen Formen der Verwertung von Altgeräten/Batterien leisten Sie einen wichtigen Beitrag zum Schutz unserer Umwelt.

13. Konformitätserklärung

CE Hiermit erklärt Hama GmbH & Co KG, dass sich diese Geräte in Übereinstimmung mit den grundlegenden Anforderungen und den anderen relevanten Vorschriften der Richtlinie 2014/53/EU befindet. Die Konformitätserklärung gemäß der entsprechenden Richtlinie finden Sie unter: **www.hama.com > Q Suche > „Artikelnummer" > Downloads**

Frequenzband/Frequenzbänder	7050/Eno: 2402–2480 MHz 7070/Erea: 2402–2480 MHz 9050/Aro: 2402–2480 MHz 9090/Vertex: 2402–2480 MHz
Abgestrahlte maximale Sendeleistung	7050/Eno: 10 dBm 7070/Erea: 10 dBm 9050/Aro: 10 dBm 9090/Vertex: 10 dBm

Hama GmbH & Co KG
86652 Monheim / Germany

Service & Support

www.hama.com
+49 9091 502-0
D

The Bluetooth® word mark and logos are registered trademarks owned by Bluetooth SIG, Inc. and any use of such marks by Hama GmbH & Co KG is under license. Other trademarks and trade names are those of their respective owners.

All listed brands are trademarks of the corresponding companies. Errors and omissions excepted, and subject to technical changes. Our general terms of delivery and payment are applied.

00178653_00178654_00178655_00178687_00178688_00178689_00178690_00178691_00178692_00178693_
00178694_00178695_00178696_00178697_00178698_00178699 / 11.26